Commune de Montmeyan

LE MARBRE BRÈCHE DE MONTMEYAN :

UN GISEMENT EXPLOITÉ DE 1921 À 1969

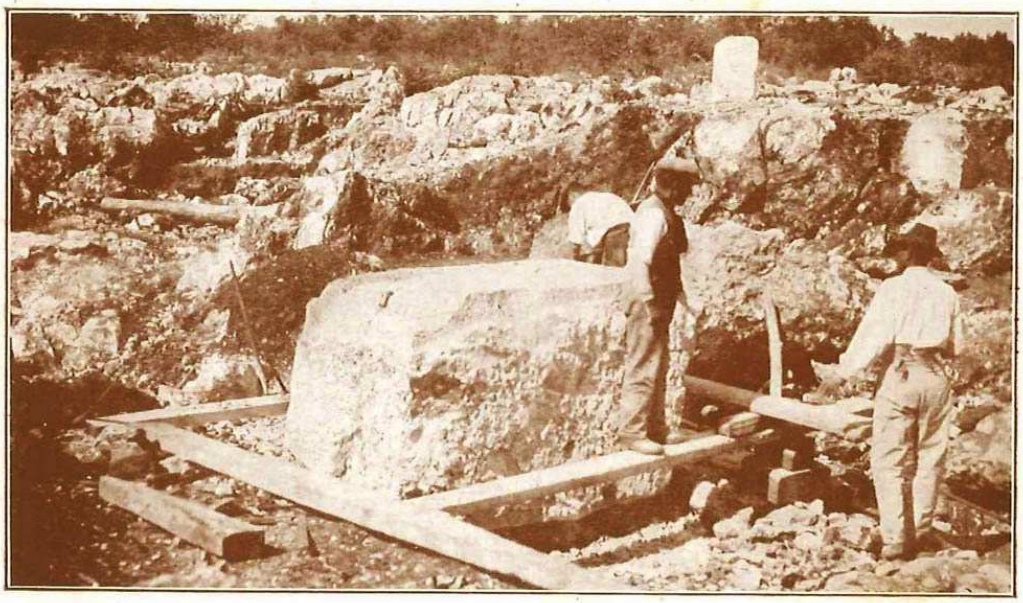

Extraction d'un gros bloc de quatorze tonnes de marbres de luxe aux Grandes Carrières de Marbres de la Société Anonyme "MARBRONYX", à MONTMEYAN (Var), France.

Marc V. J. NICOLAS

Août 2016

PRÉAMBULE

À l'ouest du village de Montmeyan, dans la forêt communale du quartier de la Bouissière, un gisement de calcaire marbrier rose et jaune[1] est exploité entre 1921 et 1969[2].

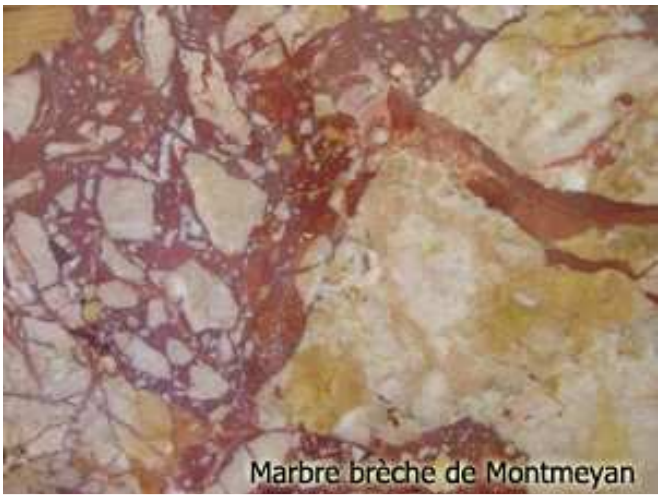

Cinq sociétés concessionnaires se succèdent dans une carrière à ciel ouvert pour extraire le marbre brèche et ses dérivés. La carrière ne cesse pas de fonctionner pendant la Seconde Guerre mondiale[3] et il y a même une seconde carrière qui est en activité de 1954 à 1959.

Equarrissage de blocs à la main,
aux Carrières de Marbres de MONTMEYAN (Var), de la Société Anonyme "MARBRONYX".

1 : L. Damiani, *Les pierres marbrières*, BRGM et conseil régional PACA, 1984.

2 : Archives communales de Montmeyan et Robert Henry, *Le Var : De la route des invasions à la route des vacances*, Chez l'auteur, 1975.

3. Clément Denans, Attestation du 9 mars 1981, Archives communales de Montmeyan.

LE MARBRE BRÈCHE DE MONTMEYAN

Le marbre est un calcaire ayant subi un faible métamorphisme, ce qui a entraîné une recristallisation plus ou moins complète. Les cristaux de calcite sont alors visibles et donnent un aspect chatoyant après polissage[4]. Les brèches sont une catégorie de marbres qui présentent tous les mêmes caractéristiques de composition : au moment de la formation géologique de la pierre, la pression et les distorsions ont créé un marbre formé de gros éléments[5].

La carrière de Montmeyan fournit souvent un matériau de qualité très moyenne à forte proportion d'argile. Néanmoins, l'exploitation qui dure près d'un demi-siècle permet d'extraire des blocs présentant un grand intérêt esthétique. Le marbre brèche de Montmeyan est l'un des dix marbres varois inventoriés comme roche ornementale[6]. Il est utilisé pour la décoration (cheminées et plateaux de commodes), la sculpture et l'art funéraire.

Cheminée en marbre brèche de Montmeyan (photo ministère de la Culture)

Le gisement produit en même temps des roches ornementales et des roches industrielles. Les roches ornementales présentent un intérêt artistique et se caractérisent par un façonnage (taille, sciage, polissage) effectué après l'extraction des blocs de carrière. Les déchets sont recyclés, après concassage, pour les travaux publics ou les marbres reconstitués. Les roches industrielles sont concassées, criblées ou broyées (granulats pour bétons et revêtements routiers, sables). Ce marbre concassé, en granulés, s'appelle « le blanc de Montmeyan[7] ».

4 : G. Gonzalez, *Inventaire des roches ornementales en région PACA*, BRGM, 1997.

5. J. Dubarry de Lasalle, *Identification des marbres*, Éditions H. Vial, 2000.

6 : Jean-Paul Masse, *Roches ornementales et insolites du Midi*, Association Patrimoine, 2014.

7. Gabriel Blanc, Attestation du 15 décembre 1980, Archives communales de Montmeyan.

IMPACT SUR L'ECONOMIE DE LA COMMUNE

Après la Première Guerre mondiale, la population de Montmeyan est de 325 habitants et les activités touchent essentiellement à l'agriculture et à l'élevage des brebis[7].

À partir de 1921, l'exploitation de la carrière de marbre située à proximité du village commence à améliorer l'économie locale. L'aide directe est constituée par les redevances versées à la caisse du receveur municipal (redevances de concession et redevances annuelles). La création d'emplois pour une dizaine de Montmeyannais constitue une aide indirecte non négligeable.

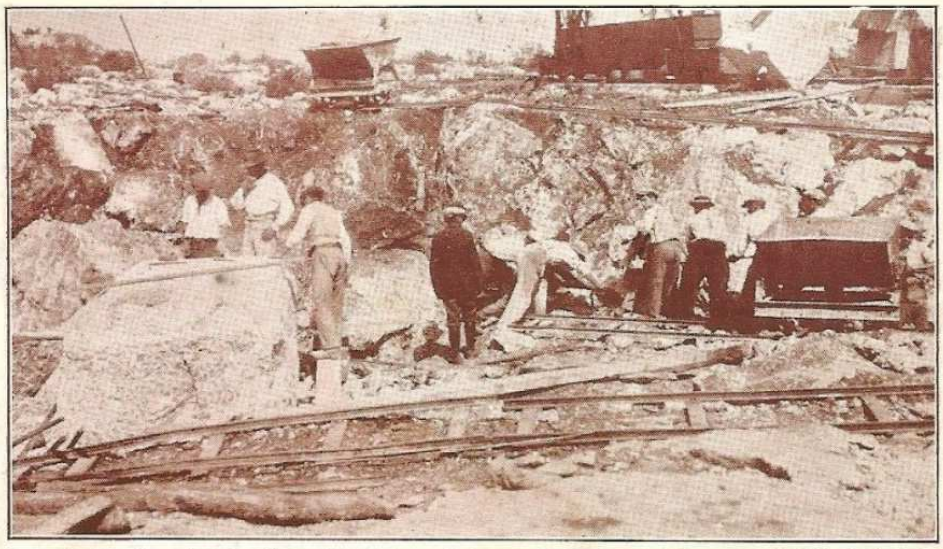

Un coin des Grandes Carrières de Marbres de Luxe de la Société Anonyme "MARBRONYX", à MONTMEYAN (Var), France.

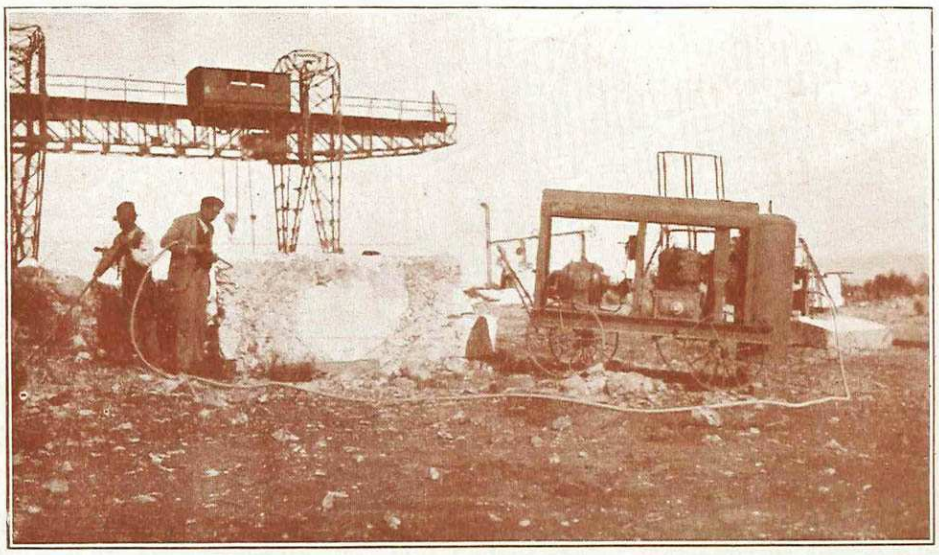

Equarrissage de blocs au marteau à air comprimé, aux Carrières de Marbres de MONTMEYAN (Var), de la Société Anonyme "MARBRONYX"

7 : Jean-Claude Autran, *Marius Autran et Louise Autran, instituteurs à l'école primaire de Montmeyan*, Archives familiales, 2012.

LES CONCESSIONNAIRES DE 1921 À 1969

Période	Concessionnaire
1921 - 1928	Augustin Payan
1928 - 1936	Société Marbronyx
1936 - 1946	Société Fermière des Marbres de Montmeyan
1946 – 1957	Desbrun
1957 - 1969	Société Provençale de Travaux

Après l'adjudication du 17 juillet 1921, c'est Augustin Payan qui est le premier concessionnaire avec un bail de 18 ans qui commence le 1er octobre 1921 pour l'extraction des roches calcaires et siliceuses pouvant se trouver dans la propriété communale dite des Plaines d'une superficie de 153 hectares.

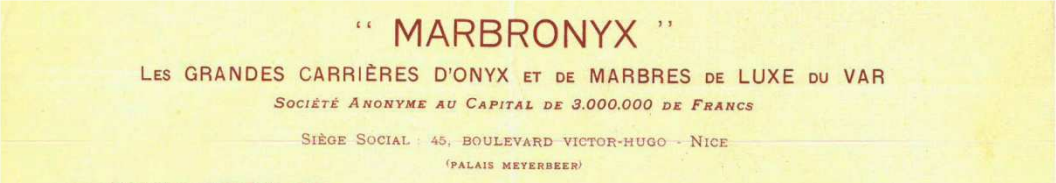

Le 13 avril 1928, Augustin Payan « cède ses droits dans la concession des carrières communales » à la société Marbronyx[8] qui construit des bâtiments sur le site de la carrière n° 1 : usine, transformateur électrique, atelier, garage et bassin.

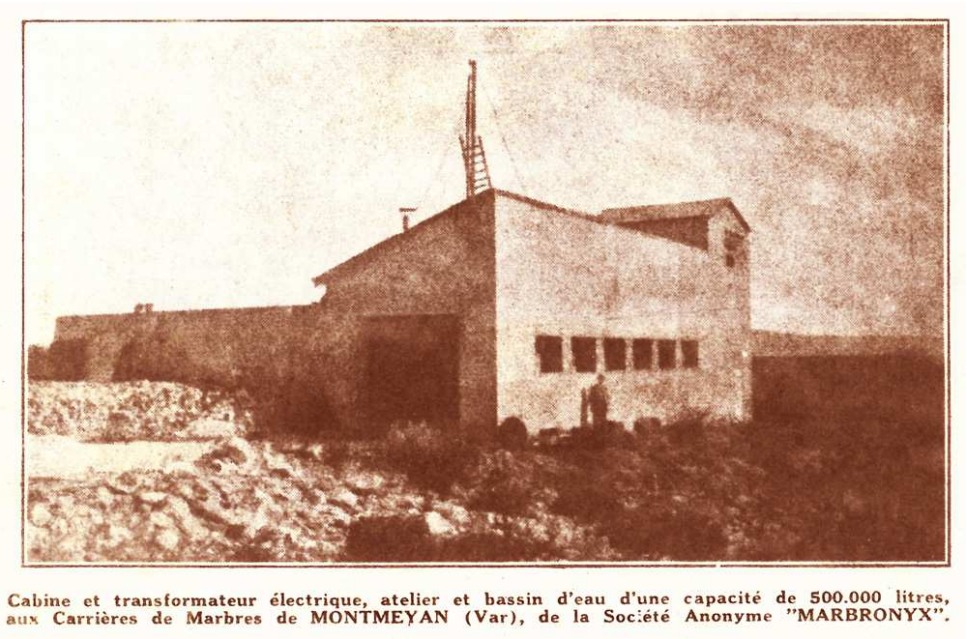

Cabine et transformateur électrique, atelier et bassin d'eau d'une capacité de 500.000 litres, aux Carrières de Marbres de MONTMEYAN (Var), de la Société Anonyme "MARBRONYX".

Après huit années d'activités, Marbronyx fait faillite et loue ses droits le 1er octobre 1936 à la Société Fermière des Marbres de Montmeyan (SFMM) pour la carrière n° 1.

8 : Délibération du conseil municipal du 29 avril 1928 et arrêté préfectoral du 6 juillet 1928.

Pendant l'Occupation, les Allemands enlèvent le pont roulant qui sert à l'extraction des blocs ; malgré cela, en 1944 la carrière est en pleine exploitation pour le concassage du marbre[9].

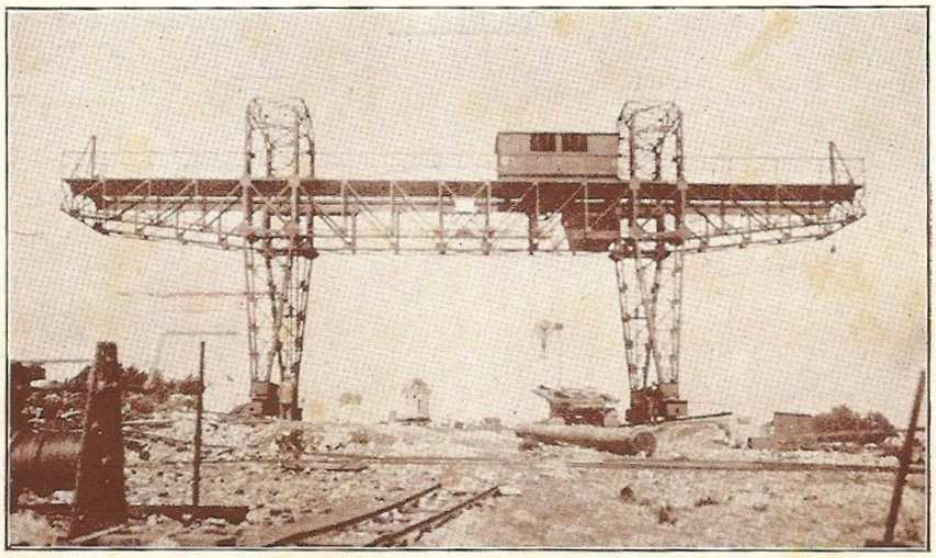

L'énorme pont-roulant, force de levage 30 tonnes, écartement 33 mètres, hauteur utile 12 mètres, voie de roulement 300 mètres, aux Grandes Carrières de Marbres de Luxe de la Société Anonyme "MARBRONYX", à MONTMEYAN (Var), France.

À la fin du bail Marbronix / SFMM, une nouvelle concession pour la carrière n° 1 est accordée aux établissements Desbrun[10] à compter du 1er mai 1946. Ce nouveau bail a une durée de 18 ans, sur une surface plus restreinte de 12,50 hectares à La Bouissière, pour en extraire les marbres et dérivés d'une part, ainsi que les roches siliceuses ou grés d'autre part, par carrière à ciel ouvert.

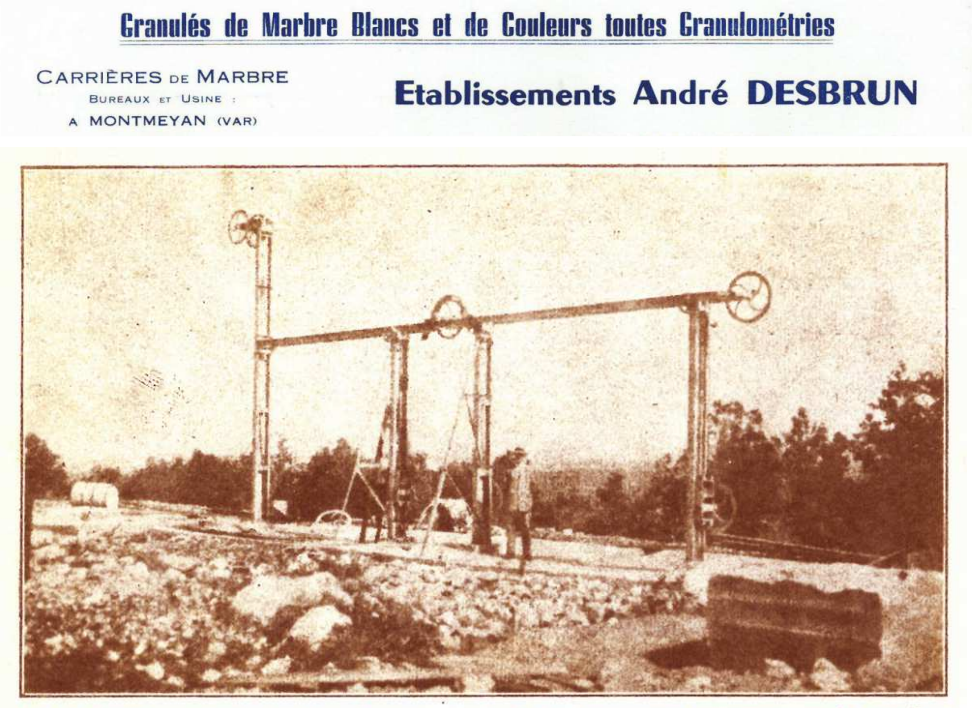

Un des grands appareils doubles de sciage à fils hélicoïdaux pour l'équarrissage des marbres des Grandes Carrières de Marbres de Luxe de la Société Anonyme "MARBRONYX", à MONTMEYAN (Var), France.

9 : Gabriel Blanc, Attestation du 15 décembre 1980, Archives communales de Montmeyan.
10 : Arrêté préfectoral du 22 mai 1946.

Une seconde concession de carrière de marbre et sable est accordée à la Société Provençale de Travaux (SPT) à compter du 23 février 1954, pour une durée de 5 ans à La Bouissière, au nord de la concession Desbrun. Cette carrière n° 2 fonctionne jusqu'en 1959.

En février 1957, les hoirs Desbrun cèdent leurs droits à la SPT[11]. En 1964, à l'échéance du bail, une nouvelle concession de 18 ans est accordée à la SPT[12] mais la carrière n° 1 n'est plus rentable. En 1969, il est mis fin à son exploitation avec la démolition des bâtiments.

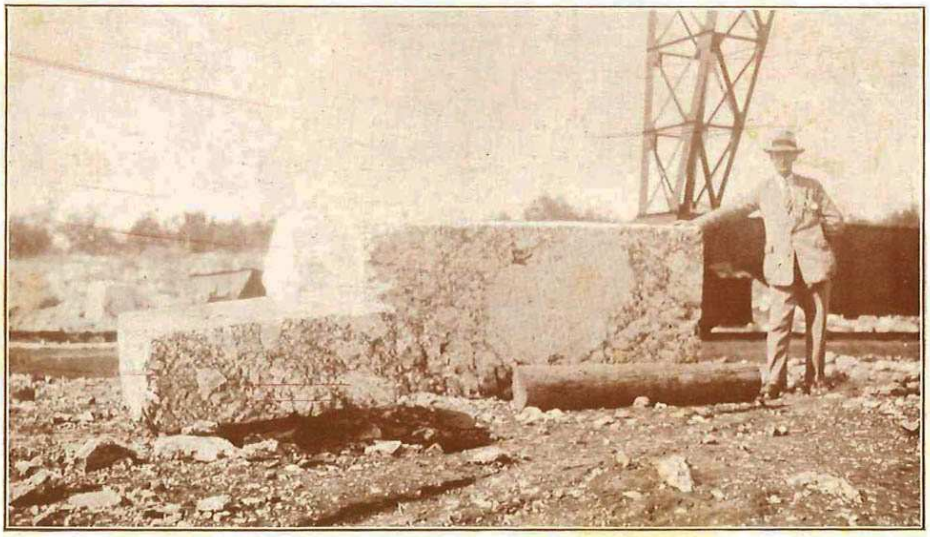

Beaux blocs de marbres de luxe sortis des Grandes Carrières de Marbres de la Société Anonyme "MARBRONYX", à MONTMEYAN (Var), France.

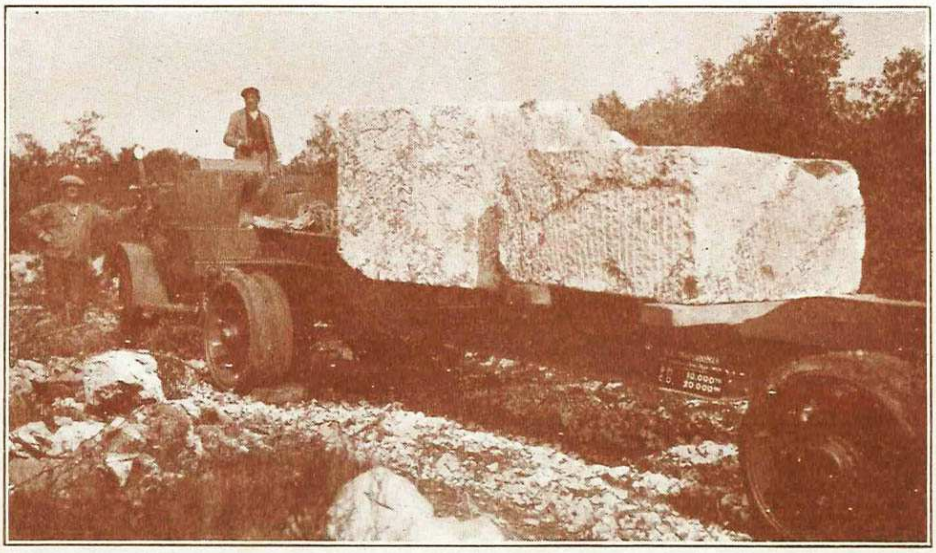

Transport de blocs par tracteur et remorqueur de 30 tonnes, aux Carrières de Marbres de MONTMEYAN (Var), de la Société Anonyme "MARBRONYX".

11 : Délibération du conseil municipal du 22 février 1957.

12 : Arrêté préfectoral du 1er mai 1964.

PRODUCTION ET EMPLOIS

En 1949 et 1950, la situation économique défavorable entraîne une baisse des prix. Après un redressement lent et progressif en 1951 et 1952, 1953 est une année de stabilisation avec un effort de rééquipement de la carrière.

Bien qu'elles soient incomplètes, les statistiques de productions ci-après donnent une idée des volumes annuels déclarés[13] :

Période de production	Marbre	Sable	Granulé
octobre 1928 – octobre 1929	52 m^3	-	-
octobre 1929 – octobre 1930	70 m^3	-	-
1940	0	-	-
premier trimestre 1941	292 m^3	-	-
1954	102 m^3	-	-
premier trimestre 1955	212 m^3	-	-
quatrième trimestre 1957	-	-	726 m^3
premier trimestre 1958	-	503 m^3	542 m^3
deuxième trimestre 1958	-	250	272
troisième trimestre 1958	-	275	304
quatrième trimestre 1958	-	294	305

Dans les archives communales, on peut lire une partie des noms de Montmeyannais qui ont travaillé à la carrière :

Identité	Période	Emploi
Clément Denans	1930 - 1933	conducteur du pont roulant
Alexandre Dauphin	1939 - 1941	-
Raymond Audibert	1940 - 1950	mineur
Louis Gertosio	1940 – 1941	mineur
Vincent Coll	1943 – 1956	mineur
Joseph Bénintendi	1945 - 1962	ouvrier
Marcel Losio	1951 - 1952	contremaître

En avril 1954, après le décès d'André Desbrun, sa veuve, ses deux fils et sa fille sont entourés sur place par dix ouvriers : Henri Arnéodo, François Bénintendi, Joseph Bénintendi, Henri Brunel, Onnig Chazarian, Jean Lévêque, Marc Lions, Marcel Losio, Mohamed Moumeni et Maurice Taillefer.

13 : Archives communales de Montmeyan.

UNE RÉEXPLOITATION COMPROMISE

Le marbre brèche et ses dérivés ont été exploités à l'ouest du village de Montmeyan entre 1921 et 1969.

Dans son rapport de janvier 1998 intitulé « *Schéma départemental des carrières du Var* », le Bureau de Recherches Géologiques et Minières (BRGM) indique que le site de l'ancienne carrière présente aujourd'hui un état de délabrement important avec, notamment, des flancs très éboulés. On y trouve très peu de surfaces saines. Le massif est affecté de nombreux lapiaz à remplissage argileux qui contribuent à la dégradation rapide du site.

Le BRGM précise que le calcaire de Montmeyan ne peut fournir aujourd'hui qu'un matériau de médiocre qualité : un marbre rosé à forte proportion d'argile. Ce rapport ajoute que l'abondance de défauts dans la masse compromet une éventuelle réexploitation de ce calcaire peu marbrier[14].

Promenade à la carrière de marbre en 1962
(de gauche à droite : Marguerite REGAZZETTI, Marc NICOLAS et Laura DI FRANCESCO).

14 : G. Gonzalès, *Schéma départemental des carrières du Var*, Bureau de Recherches Géologiques et minières, 1998.

Mairie de Montmeyan
Avenue du Verdon
83670 MONTMEYAN

Tél. : 04 94 69 60 80, Fax : 04 94 69 60 81
www.montmeyan.fr